

Landskabsanalyse Åstrup kirkegård

Landskabsanalysen er udarbejdet af
Victoria Overby Traberg, Cand. scient Landskabsforvalter

Godkendt af
Fanny Møller, Cand. Hort.arch Landskabsarkitekt MDL

På vegne af TræEnighedsteamet

Marts 2025

Analysen af kirkegården udgør fundamentet for den kommende kirkegårdsplan, som skal sikre, at kirkegården harmonerer med sin omgivende sammenhæng og spejler lokalområdets særlige karakter. En kirkegård er en integreret del af landskabet og det kulturelle miljø omkring den, hvilket gør det afgørende, at kirkegårdsplanen bygger på en grundig analyse af både kirkegården selv og det omkringliggende område.

Denne landskabsanalyse består primært af kortmateriale ledsaget af forklarende tekst, der tilsammen danner et klart billede af kirkegårdens nuværende tilstand og kontekst. Kortene og analyserne er udarbejdet med hjælp fra en række kilder, herunder kommuneplanerne og officielle kortressourcer som Styrelsen for Dataforsyning og Effektivisering (SDFE) via sdfekort.dk, Arealinfo fra Miljøportalen (arealinformation.miljoportal.dk), Google Maps og andre geografiske datakilder.



Kirken	6
Kirkegården	7
Sognet	8
Jordfæstelser	10
Fredede grave	11
Planer	12
Landskabet	13
Historik	16
Preussiske kort fra 1880	16
Lave målebordsblade fra 1901-1945	17
Historiske fotos af Åstrup Kirke	18
4 cm kort fra 1953-1976	19
4 cm kort fra 1977-1985	20
Udviklingen i landskabet	21
Historiske foto af beplantningen	22
Områdeanalyse	24
Indgange	25
Udsigt	26
Indsyn	27
Bepantning	28
Barrierer	30
Stier	31

Zonering	32
Ankomstområdet	33
Det sydlige og åbne begravelsesrum	34
Lille ankomstområde fra øst	36
Kirkeegen	37
Urnegravplads & lapidarium	39
Vestvendt skyggegravplads	41
Materielplads og toiletbygning	43
Ekstra parkering	44
Opsummering	45



Kirken

Åstrup Kirke er en stor hvidkalket romansk kirke med sort sokkel og blytag. Den består af kor og skib, et tårn mod vest, våbenhus mod syd og et sakristi mod nord. Kirkens indre er prydet af et af de rigeste kirkeløfter i Danmark.

Åstrup Kirkes tårn er sengotisk og har et slankt pyramidespir med kviste i syd og øst. Tårnet står vest for skibet. Der er flere murankre på syd og vestsiden af tårnet, med årstallene 1725 og 1751, der vidner om at tårnet er løbende blevet forstærket.



Kirkegården

Åstrup Kirkegård blev etableret i 11-1200-tallet i forbindelse med kirkens etablering. Kirken ligger alene med en naturskøn beliggenhed, på landevejen strategisk placeret mellem de to middelalderlige landsbyer Over Åstrup og Neder Åstrup.

Kirkengården ligger i oplandet til Haderslev tunneldal med let kuperet terræn og spredte småsøer i det åbne land og et skovområde mod nord.

Kirken ligger placeret midt i kirkegården, der ligger i et kulturlandskab der bærer tydelige præg af de mennesker, der gennem mange generationer har dyrket jorden, fisket i fjorden, handlet med gennemrejsende og bygget deres huse. En egn præget af sin nærhed til Haderslev Fjord og Hærvejen med handel og krige, skiftende mellem at være dansk og tysk.

Kirkegården er hegnet af store tosidede kampestensdige af hovedsageligt rå kampesten med enkelte kløvede sten. En mindre sydlig del af vestdiget, er opført som en mur i gule sten, afdækket med røde vingesten over mod præstegården. Kirkegården er hegnet indvendigt af gamle topkappede lindetræer.

Kirkegården er ikke udvidet meget i løbet af årene, den har holdt sig indenfor det omgivende dige. Mod syd findes en køreport, der dog ikke anvendes i dag. I øst, vest og nord er der fodgængerlåde. På kirkegården fandtes tidligere et vognhus.

Vest for kirkegården ligger den gamle Præstegård der er ca 200 år gammel og præstegårdshaven på 8.500 m² er fyldt med frugttræer og gamle træer. I nyere tid har præstehaven dannet rammerne om Åstrup musikfestival, som afholdes hvert andet år.

Sognet

Haderslev stift, Haderslev provsti, Åstrup sogn, Åstrup ejerlav

Åstrup og Vonsbæk sogn råder over to kirker, den ene er Åstrup Kirke, på Aastrup Allé 23, 6100 Haderslev. Åstrup sogn råder over én kirkegård, der ligger i forbindelse med sognets eneste kirke, Åstrup Kirke, på Aastrup Allé 23, 6100 Haderslev.

Åstrup Kirkegård er fra 1200 (på 260kvm), der ligger på en 4.762 m² stor grund (matrikel 82 Åstrup,Ejerlav, Åstrup), præstegården fra 1877, menighedsbygningen og gravers udhus ligger på en tilstødende 12.713 m² stor grund (matrikel 83 Åstrup,Ejerlav, Åstrup), heraf er 4270 m² forpagtet ud til en lokal landmand. Herudover ejer menighedsrådet en 202 m² stor grund (matrikel 187, Åstrup,Ejerlav, Åstrup) der støder op til kirkegården.



2024 -Åstrup sogn ifølge sognerapporten fra 2024

- Folkekirkemedlemmer: 1.110 (2024), 1.146 (2023)
- Indbyggere: 1.326 (2024), 1.352 (2023)
- Døbte: 11 (2023)
- Konfirmerede: 13 (2023)
- Kirkelige vielser: 1 (2023)
- Døde: 7 (2023)
- Kirkelige begravelser blandt sognets døde: 7 (2023)

Der er 1 præst, 1 gravere, 1 kirkeværger og 1 organist. Der er 5 medlemmer af menighedsrådet eksklusiv præster. Der er tilknyttet 1 årsværk fordelt på 1 medarbejdere til varetagelse af kirkegårdens drift.

Sognet har oplevet et jævnt medlemsfald gennem de seneste 10 år, i tråd med befolkningstallet. Sognet har i 2024 en medlemsprocent på 83,7%, hvilket er noget højere end Haderslev Stift, hvor medlemsprocenten ligger på 76,3 og igen højere end landsgennemsnittet hvor medlemstallet er 71,4%.

Det ses også, at alle de afdøde i sognet i 2023 valgte en folkekirkelig begravelse. Igennem de seneste 10 år er 64 afdøde ved døden i sognet, heraf har kun 5 afdøde valgt en anden begravelsesform.

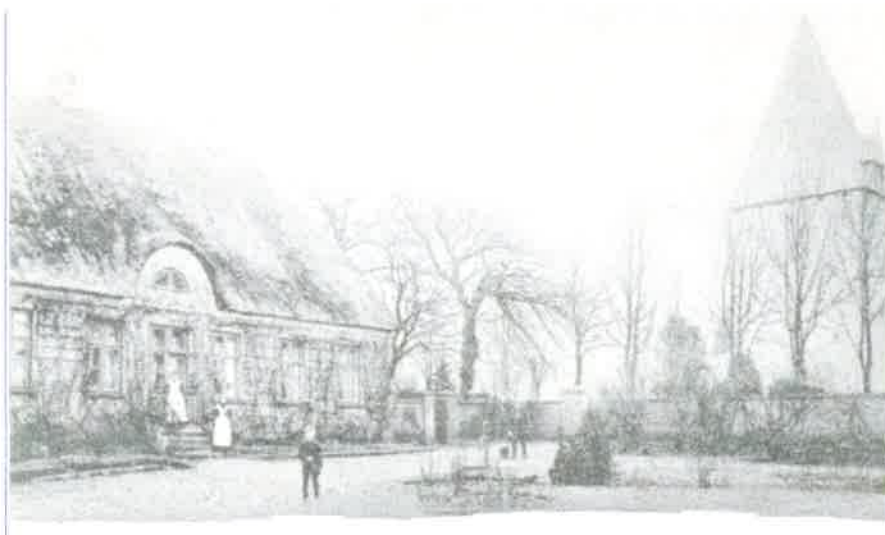

Jordfæstelser

Der blev nedsat 2 kister på kirkegården i 2024 mod 5 kistenedsættelser i 2023 og 4 kistenedsættelser i 2014. Laveste antal kistenedsættelser var i 2020, hvor ingen afdøde valgte en kistebegravelse.

I 2024 blev der i alt foretaget 10 urnenedsættelser heraf ingen på urnefællesgrav. I 2023 blev der foretaget 3 urnenedsættelser hveraf 1 på urnefællesgrav. I 2014 var der 4 urnenedsættelser heraf ingen på fællesgrav.

Fordelingen af urne og kistenedsættelser for de sidste 10 år

	2014	2015	2016	2017	2018	2019	2020	2021	2022	2023	2024
Kiste	4	2	1	3	2	1	0	1	1	5	2
Urne	4	4	5	8	6	5	4	3	3	2	10
Urnefællesgrav	0	1	1	2	1	1	0	1	0	1	0

Belægningsgraden på kirkegården pr 1.02.2025

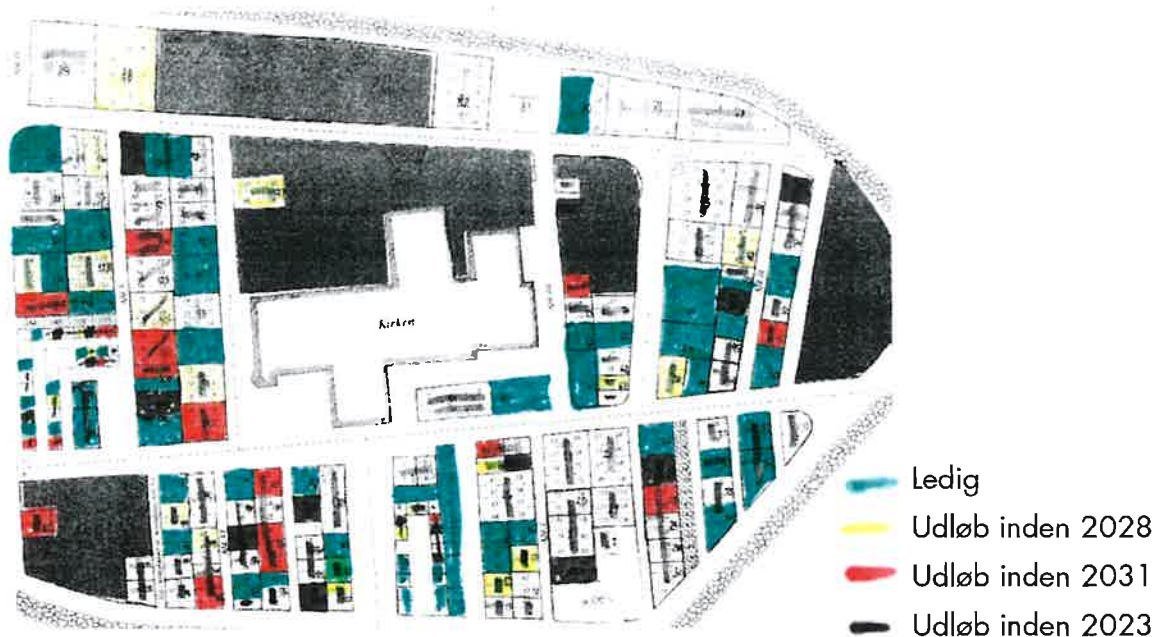

Fredede grave

Der er flere fredede grave på Åstrup kirkegård, heriblandt flere aktive grave.

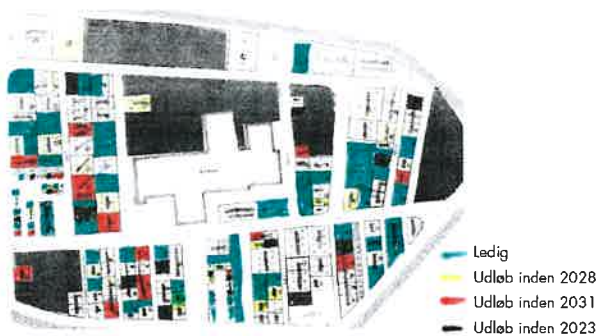
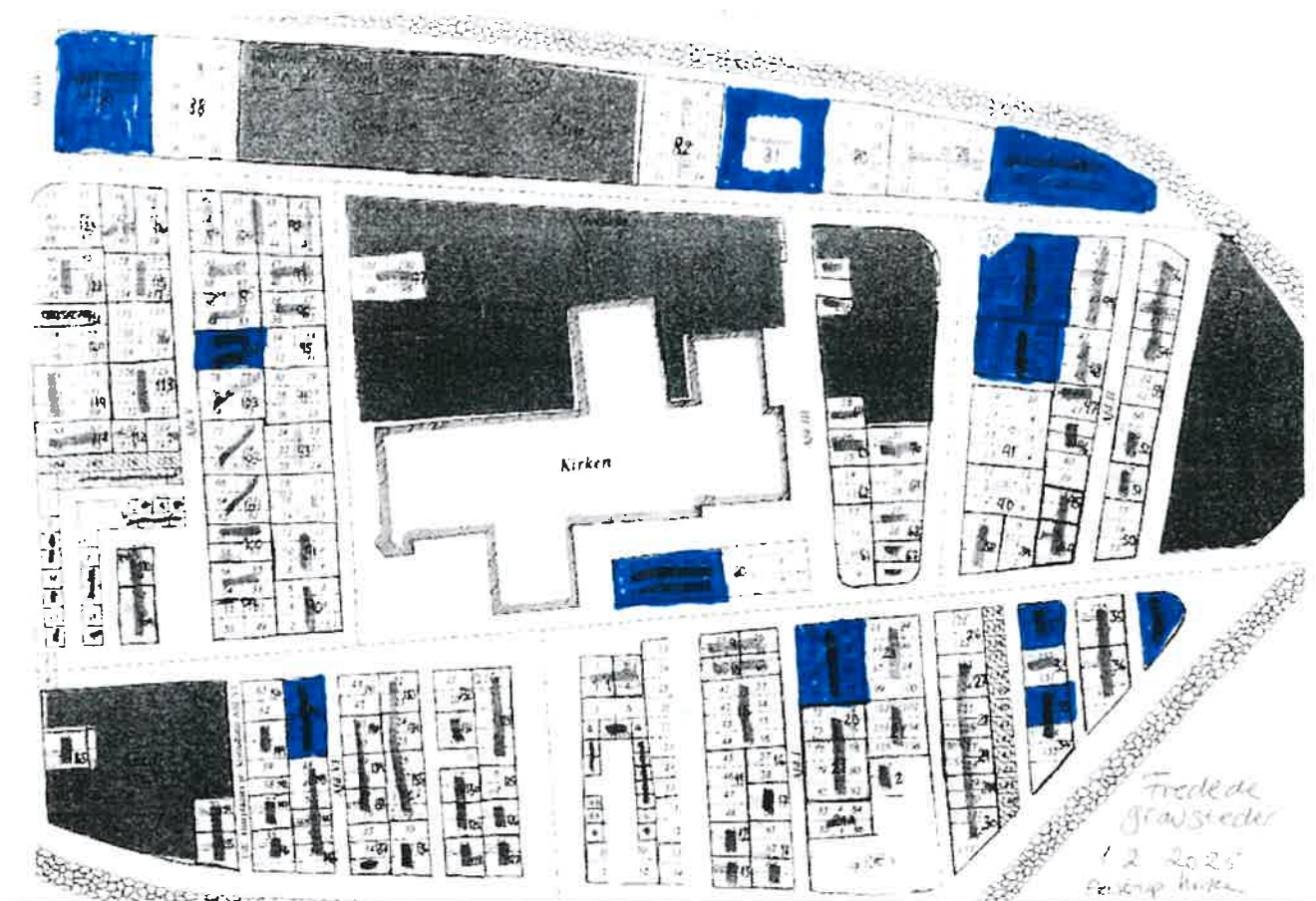

Planer

Åstrup kirke ligger indenfor udpegningerne:

- kystnærhedszone
- større sammenhængende landskab
- bevaringsværdige landskaber
- kulturhistoriske bevaringsværdier - kirkelandskab Åstrup,
- skovrejsning uønsket

Der er beskyttede sten- og jorddiger rundt langs hele kirkegården samt en fredning fra 1951, der primært skal sikre udsyn til og fra kirken.

Kommunens udpegninger betyder at området som hovedregl skal friholdes for nye anlæg. Bygninger og anlæg, skal indpasse i landskabet eller afskærmes af beplantning i nødvendig omfang under hensyn til værdierne i det omgivende landskab. Ligesom byggeri og anlæg udenfor udpegningen ikke må forringe de visuelle og oplevelsesmæssige værdier. Ændringer i beplantning, terræn og arealanvendelse indenfor bevaringsværdige landskaber, skal så vidt muligt tilpasses landskabets karakter.

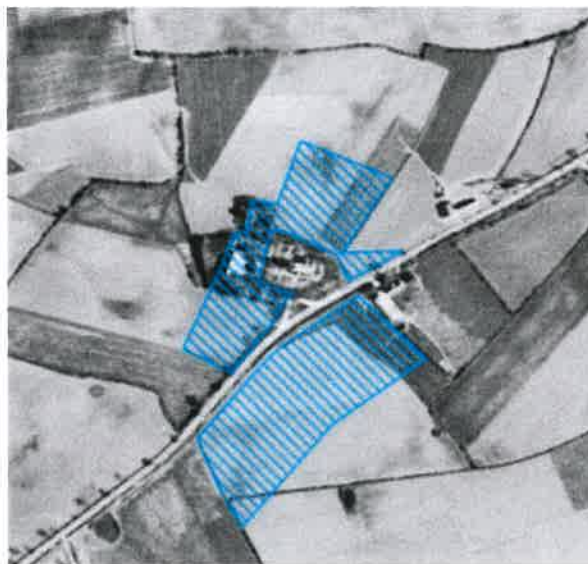

Åstrup kirke er en del af 'Grøn Kirkegård', der er danner inspiration til og retning for den fremtidige drift af kirkegården.

Landskabet

Landskabet som Åstrup kirkegård er placeret i er dannet af gletcherne under den sidste istid. Der er afsat moræneler og smeltevandssand af isen, hvilket har dannet en lettere bølget moræneflade i et mindre markant dødislandskab.

Dødis er gletcheris, som ikke længere er i bevægelse. Større stykker is efterladt af den afsmeltende gletcher, har ligget i op til århundreder dækket af sand, grus og ler, medens den langsomt smeltede bort. Hvilket resulterer i et småbakket landskab med mange lavninger med små søer. Landskabet siges at have dødisrelief.

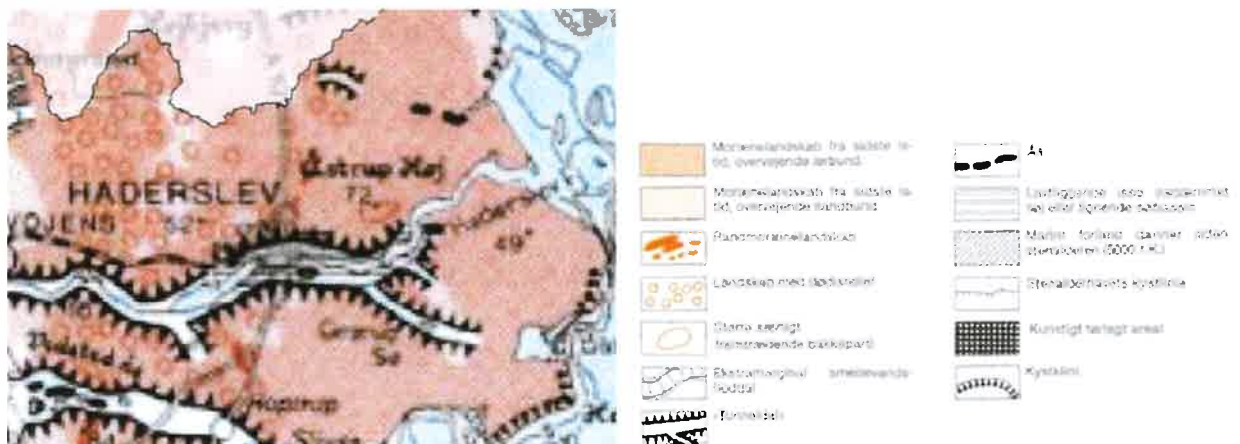

Tunneldalen gennem Haderslev Fjord er ca 30 km lang og en af landets længste tunneldale, hvor fjorden siden oldtiden har været en livsvigtig vandvej til og fra Haderslev.

Kirkegården ligger i et landskab med frodig jorde nord for Haderslev fjord. Kirken og kirkegården er ikke specielt højt placeret i landskabet, der i dag bærer resterne af et typisk husmandslandskab. Med den stigende maskinelle tilgang til det moderne landbrug, er flere af beplantningsstrukturerne omkring de mange skel med årene blevet udvisket. Landskabet omkring kirken fremstår således åbent og præget af intensivt dyrket landbrug med spredte landbrugsejendomme.

Ovre Åstrup er relativt udbygget mens nedre Åstrup er vokset mere eller mindre sammen med Haderslev. Landskabet byder ikke på de store udsigter, men giver en uforstyrret landskabsoplevelse.

Områdets største landsby er Øvre Åstrup med over 30 gårde. Den største gård er Aastrupgård, der ligger mod vest i udkanten af Nedre Åstrup.



Kirken ligger højt (kote 41,5) på et relativt fladt plateau nord for tunneldalen med Haderslev Fjord (kote 0,5). Landskabet flader generelt let mod alle sider særligt mod Åstrup bæk i vest og fjord og tunneldal i sydøst, mens det stiger jævnt mod Øvre Åstrup. Egnens højeste punkt Åstrup bakke ligger i nordøst.

Kirkegården ligger i dag næsten frit i landskabet med udkig og indkig fra flere retninger.

Kirken er placeret i et frugtbart morænelandskab med en lerblandet sandjord, omgivet af mere sandblandet lerjord. Der rapporteres ikke om problemer med stående vand på kirkegården.

Kirkegården er præget af meget vind da den ligger udsat.



Historik

Preussiske kort fra 1880

Viser en kirke og kirkegård strategisk placeret mellem Nedre og Øvre Aastrup to velhavende og aktive landsbyer forbundet af Aastrup Allé samt Kleinbahn syd for vejen. Kirken havde eget trinbræt og der lå en lille vindmølle mod sydøst.

Kleinbahnerne blev anlagt i slutningen af 1800-tallet og udbyggede transportnettet med billige smalsporede jernbaner med begrænset sikkerhed og betjening. Kleinsbahn havde til formål at forbinde landsbyerne med gods og mennesker. I sine bedste år benyttede 20.000 banen, men antallet faldt i 1930'erne til 6.000.

Kleinbahnerne kørte ud fra kredsbyerne Sønderborg, Aabenraa og Haderslev. De bragte transport og udvikling til de fjerneste afkroge af kredsene, dog af mange omveje og med lange transporttider.

Kleinbahnerne fortsatte som amtsjernbaner, men Haderslevlinjen blev nedlagt i 1939

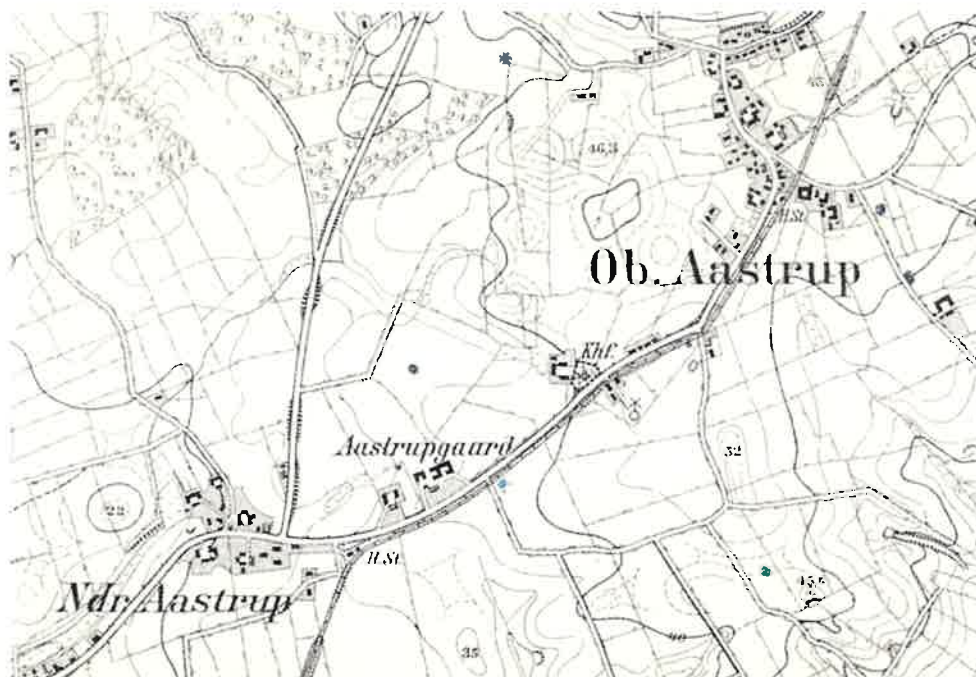

Lave målebordsblade fra 1901-1945

Kleinbahnen syd for kirken langs Åstrup Allé er væk, men stationsbygningen i Øvre Åstrup står markeret som station og skinnerne nord for Øvre Åstrup er tegnet ind - hvilket vidner om at kortet her blev opdateret efter 1930'erne. Kun jernbanens tracee syd for Nedre Åstrup og nord for Øvre Åstrup er synlig på kortet. Smedje og skole er synlig på kortet, vindmøllen syd for kirken står markeret.

Der er tydelige allé træer på Aastrup Allé og flere af de andre veje i området. Det er et attraktivt område med fed landbrugsjord, teglværk, dambrug og Haderslev Fjord som transportåre.

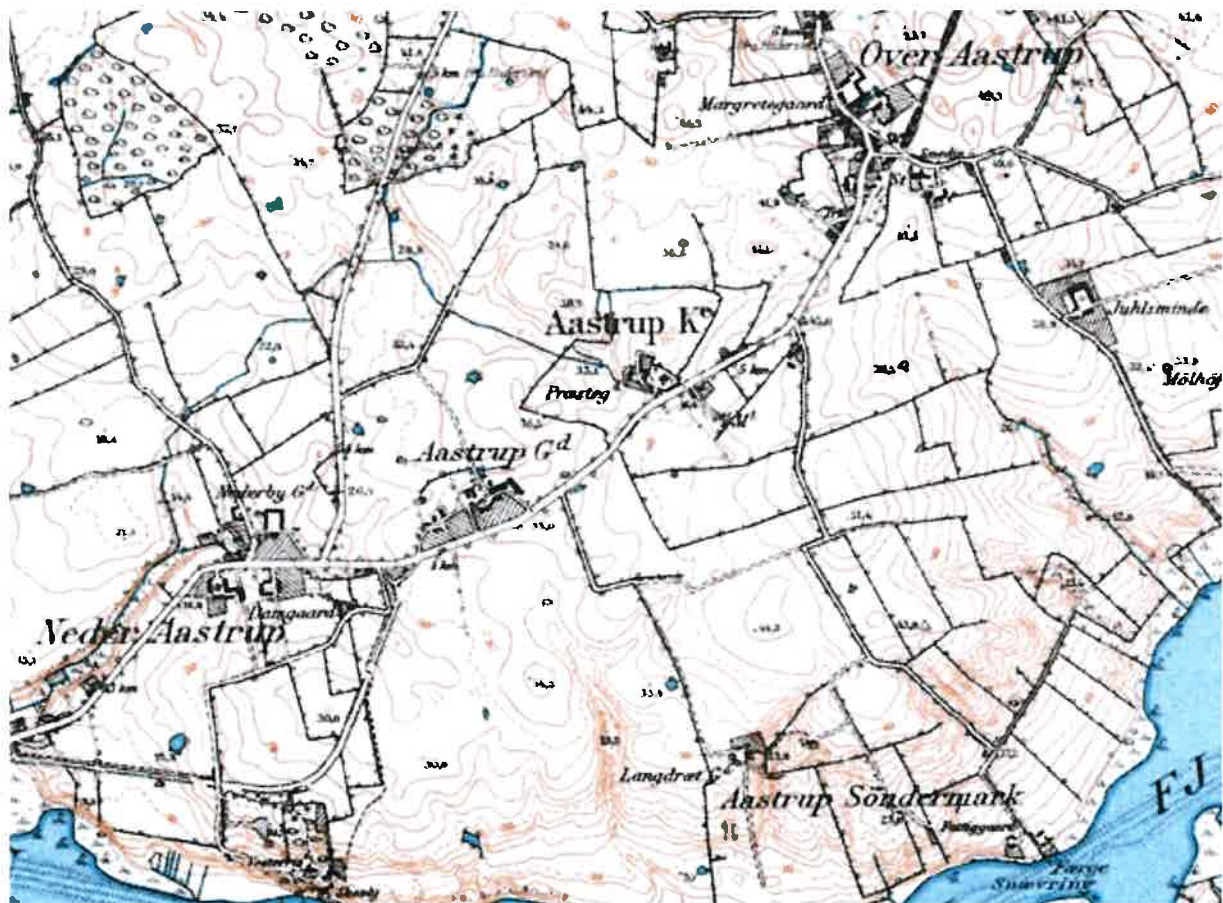

Historiske foto af Åstrup Kirke

Billeder af Åstrup Kirke fra et sted mellem henholdsvis 1905-1912 og 1960-1970. Billederne viser en kirke, der bliver fremhævet af det beskyttende dobbelte stendige og en række store lindetræer på indersiden af diget.



4 cm kort fra 1953-1976

Møllen syd for kirkegården er væk, allétræerne fra Aastrup Allé fremgår af kortet. Færre synlige grøfter, færre levende hegn på markerne. Transformerst. er markeret - den var også markeret på det foregående kort. Kirkegården har i alle årene ikke ændret sin størrelse betydeligt.

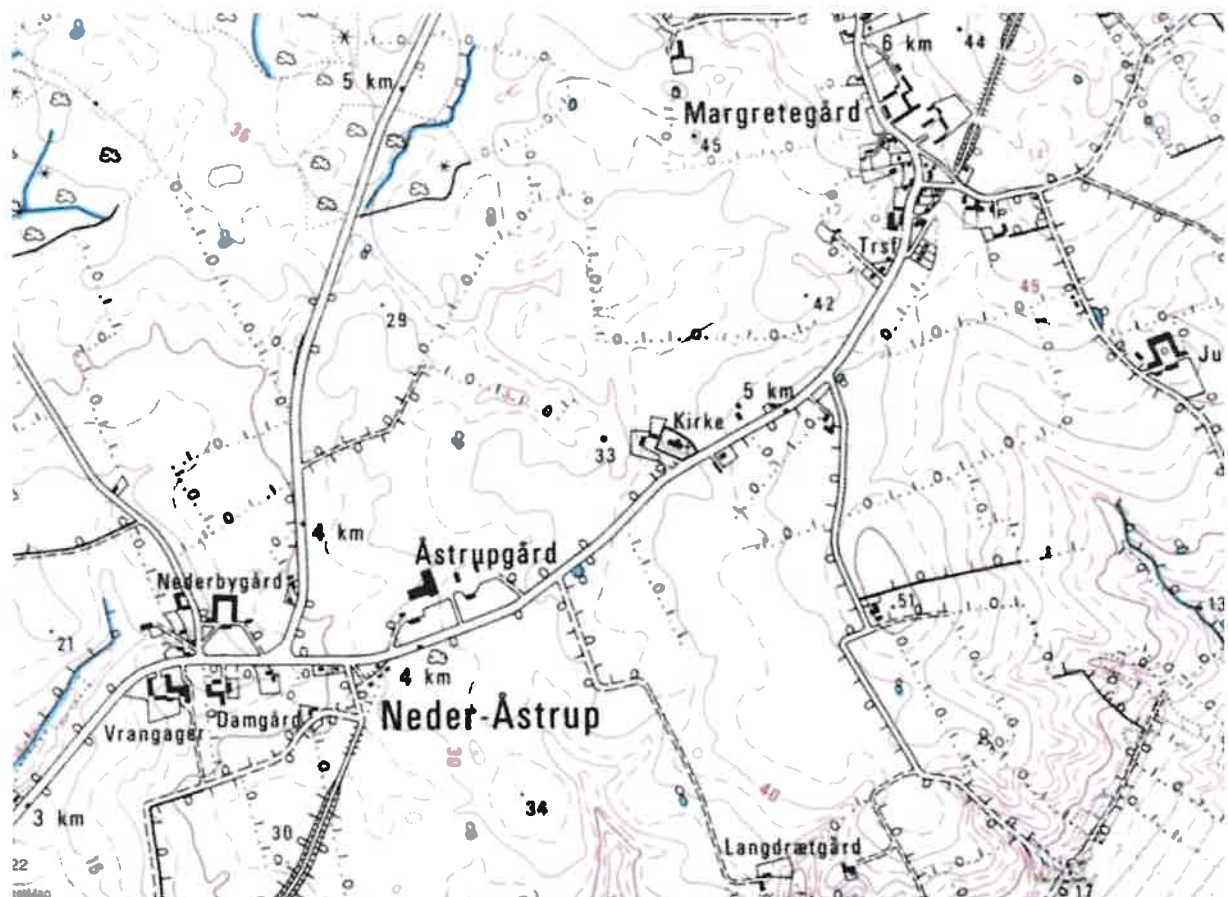

4 cm kort fra 1977-1985

Allétræerne fra Aastrup Allé er fortsat af se på kortet. Færre synlige grøfter, færre levende hegn på markerne fremgår af kortet.

Kirkegården har i alle årene ikke ændret sig betydeligt - men landskabets beplantning bliver fattigere på levende hegn og træer alle årene og dermed ændrer dynamikken sig for hvert årti bliver landskabet mere storskaleret og ensformigt.

Til gengæld vokser befolkning i Haderslev, hvor Nedre Åstrup i midten af 80'erne således er opslugt af den voksende Haderslev by. Nye veje er etableret og villakvarterne er rykket til landsbyen.

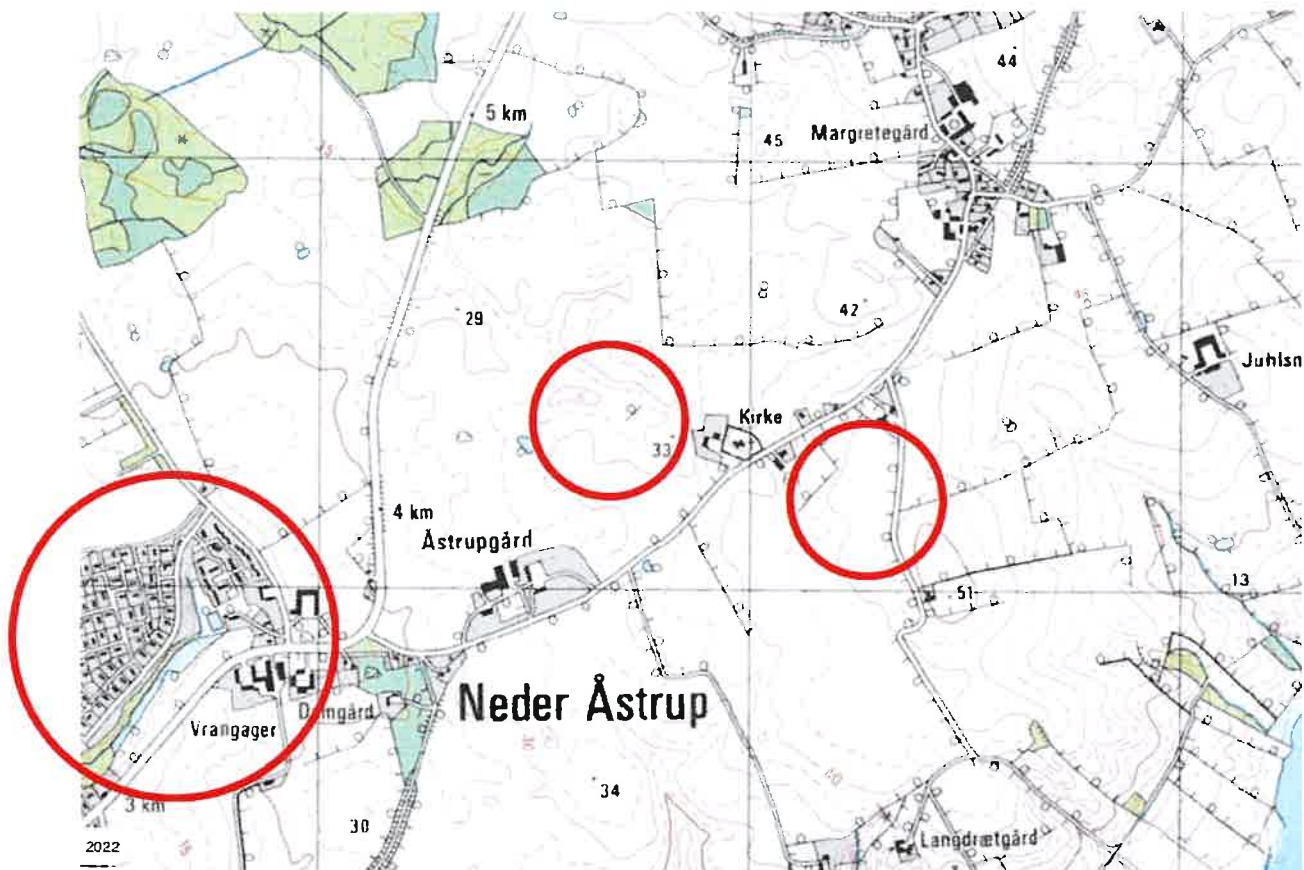

Udviklingen i landskabet

Oversigt over den historiske udvikling i landskabet fra 1880 og frem til 2024 viser hvordan Øvre Åstrup stort set ikke har udviklet sig, mens nedre Åstrup er ekspanderet meget.

Der er forsvundet mange levende hegn i landskabet og markerne er ekspanderet. Dog kan det ses, at der er etableret nye lange lige beplantninger mellem markskel mod syd de seneste år.

Åstrup kirkegård ligger stort set uforandret i størrelse. Landskabet omkring kirkegården er med årene blevet mere bart efter sløjfning af flere levende hegn og træerækker langs landevejene.

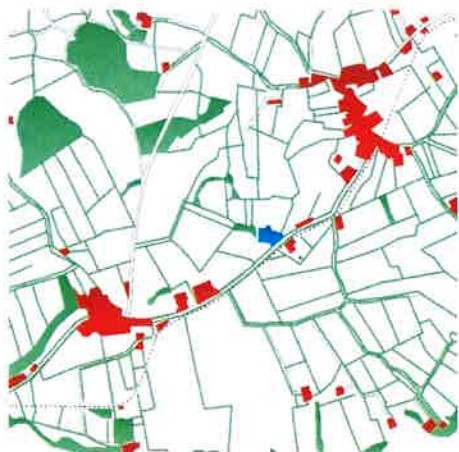

Preussiske kort fra 1880

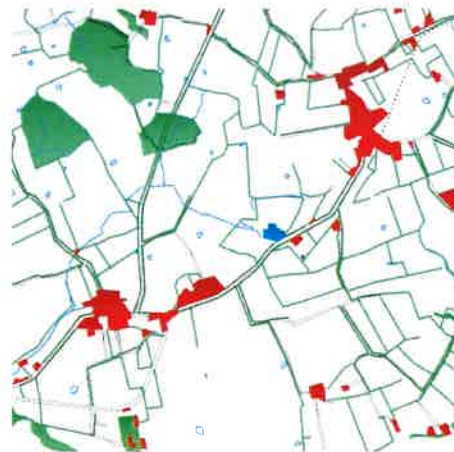

Lave målebordsblade 1901-1945

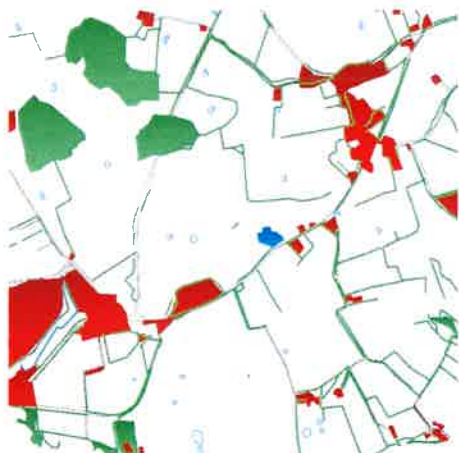

4 cm kort 1977 - 1985

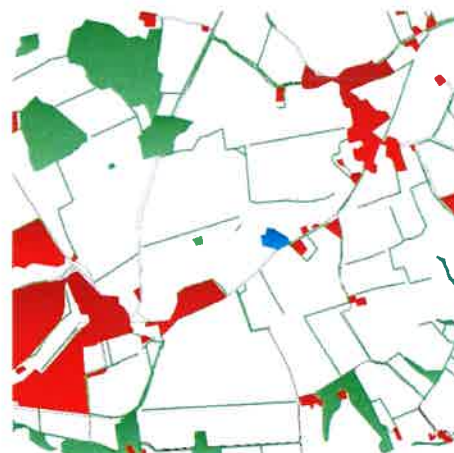

2024

Historiske foto af beplantningen

Området har gennem årene været pryget af mange allétræer langs hovedvejene.



Over Aastrup en vinterdag. 10. december 1977

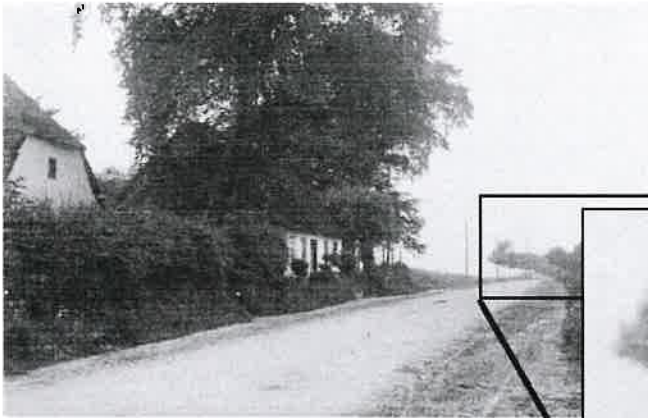

Åstrup bro set mod Åstrup - træerne er relativt nyplantet i 1900-1910.



Mejeriet Virkelyst, Aastrup Allé 107 1900-1907

Historiske foto af beplantningen (fortsat)

Hvad skete der så med træerne siden, at de lige så stille forsvandt fra landskabet? Nedenfor ses et foto fra 1974, det hedder: "Åstrup er ved at få kommunalt vand."

Et godt bud er at træerne langs Aastrup Allé ikke er der i dag, da træerne ikke kunne overleve det omfattende gravearbejde i rodzonen.



Områdeanalyse

På de efterfølgende sider gennemgås landskabsanalysen for kirkegården, der beskriver kirkegården i dybden i forhold til sigtelinjer, barrierer, indgange, beplantning og forskellige oplevelser.

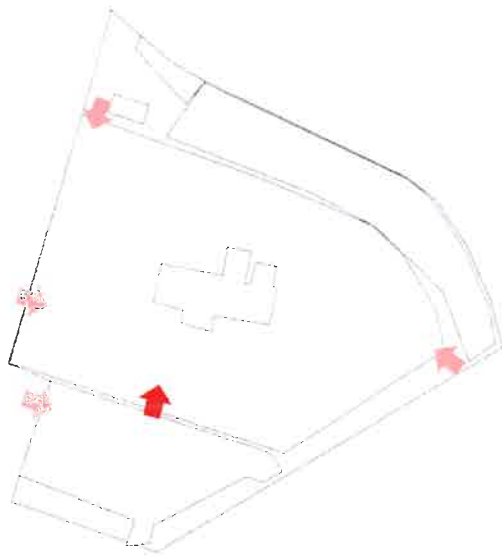

Indgange til kirkegården

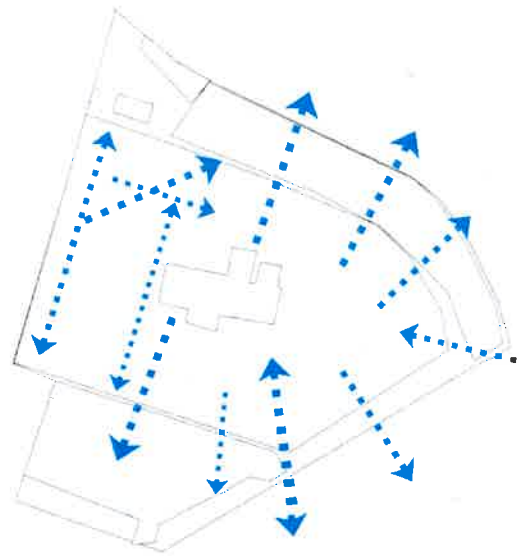

Sigtelinjer



Beplantning

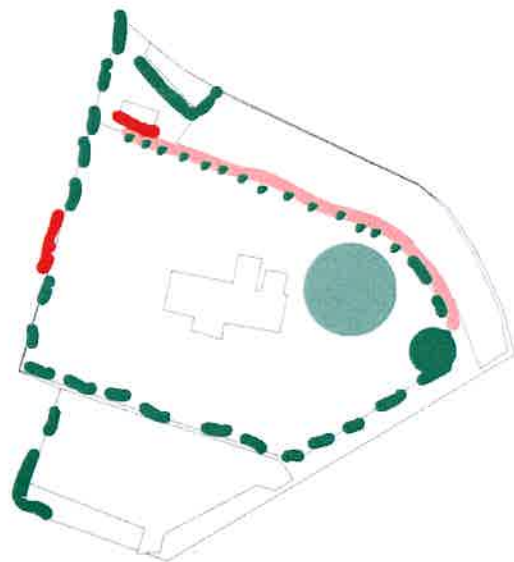

Barrierer

Indgange

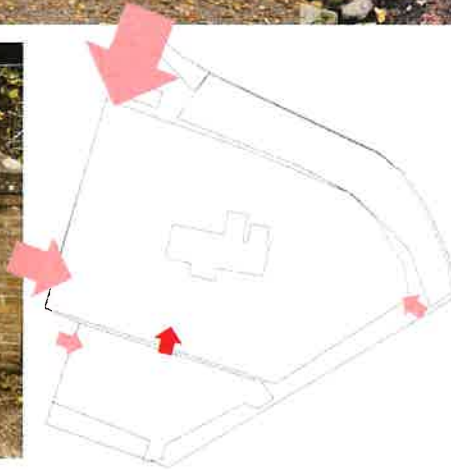

Udsigt

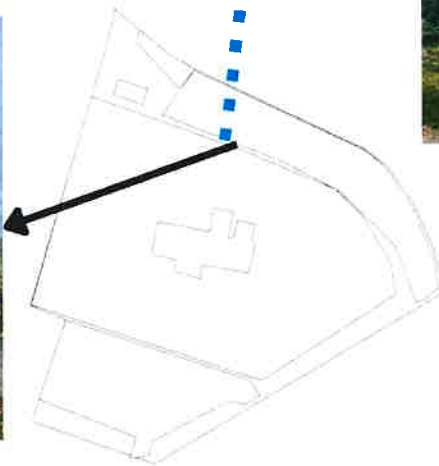

Kirkegården har mange flotte udsigtspunkter, der med fordel kan indarbejdes i helhedsplanen. Et pudsigt eksempel fra kirkegården er bænken der er sat modsat udsigten, men rettet mod kirken.

Indsyn



Beplantning

Kirkegårdens stolthed er **Kirkeegen**, der med sine massive fylde har overtaget stort set hele den nordøstlige afdeling af kirkegården. Desværre er der massiv komprimering under træet, med flere store stiforløb helt op til stammen ligesom der løbende graves i træets rodzone.

Langs kanten af kirkegården, på indersiden af kampestensdiget, står der en række af topkappede lindetræer, hvoraf flere er blevet hule. Det er ikke sundt for træer at blive topkappet, men det er en metode, der blev anvendt særligt tidligere for at begrænse væksten på naturligt store træer. Træerne reagerer med stress og sender vanris ud i alle retninger, hvormed der opstår et udtryk med et lavere træ med kæmpe stamme. Herudover er kirkegården bl.a. prydet af store overgroede takstræer, som levn fra tidligere gravbeplantninger.



Beplantning

Kirkegårdens træer er vokset i stamme omkreds og flere stier ligger i rodzonerne og skaber konflikter dels for svagtseende og -gående dels for træets sundhed.

Det er eventyrligt og charmerende at gå så tæt op af de store og nogle steder hule stammer helt under kronedækket, men hvis træerne er værdsatte på kirkegården, bør færdsel og begravelser forgå udenfor træernes drypzoner. Træer dør langsomt men sikkert, hvis deres rodzone komprimeres og/eller der graves indenfor deres rodsystem.



Barrierer

En barriere kan enten være fysisk eller visuel. Eksemplet til højre viser kampestensmuren der markerer terrænfaldet ned til materielpladsen og parkeringspladsen (fysisk) og træækken af topkappede lindetræer (punktvis visuel).



Stier

Stierne på kirkegården er enten meget lige og brede eller omvendt smalle og snørklede.



Zonering

Kirkegården kan inddeles i rum efter de karakteristika der opleves rundt på kirkegården og anvendes til at beskrive kirkegården.



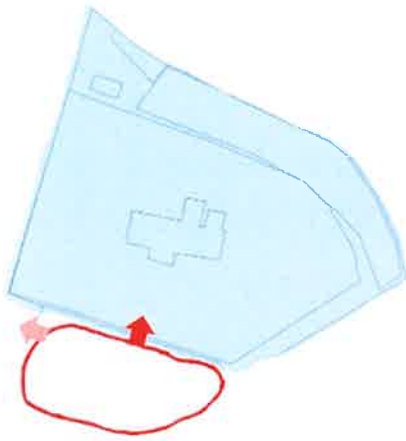

Ankomstområdet



Kirkegårdens officielle ankomstmåde er fra Åstrup Allé 21-23. Hvorfra der er to overkørsler til en grusbelagt parkeringsplads med sparsom belysning bag en mindre grøftekantsbeplantning.

Fra parkeringspladsen ses den imponerende dobbelte kampestensmur, der omkranser hele kirkegården. Fra parkeringspladsen er der nedgang til menighedshuset og præstegården i vest samt indgang til kirkegården med en hovedsti der fører direkte til kirkens hovedindgang. Ankomstområdet ligger lavere i terrænet end selve kirkegården og kirken. Ankomstområdet fremstår som et område af ren grus, et rodet busket til at tage den værste vestenvind og en grøftekant. Der foreligger et ret omkostningstungt forslag til omlægningen af pladsen. Pladsen er velfungerende, plan og tør.

Foruden kirkediget er kirkegården omkranset indvendigt af gamle topkappede lindetræer. Beplantningen mod vest skærmer en anelse for ind og udsyn fra og til kirken men giver også læ for vinden. Lindetræerne langs diget har alle dagene været et bærende udtryk for Åstrup Kirkegård.

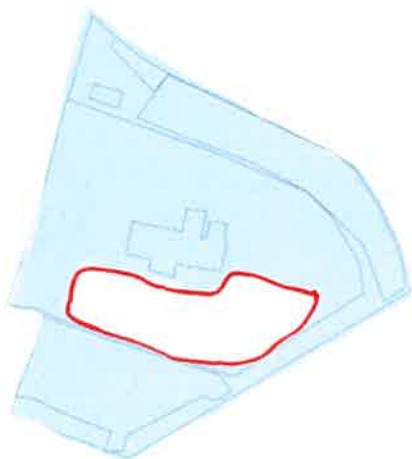

Det sydlige og åbne begravelsesrum

Kirkegården sydlige og meget åbne begravelsesrum er det første man møder når man ankommer til kirkegårdens officielle ankomstområde fra Åstrup Allé 21-23.

Området er overskåret af hovedstien fra ankomstområdet til kirkens hovedindgang, men områderne på begge sider af hovedstien minder om hinanden. Hovedstien fra parkeringspladsen til kirken, fremstår i dag asymmetrisk.

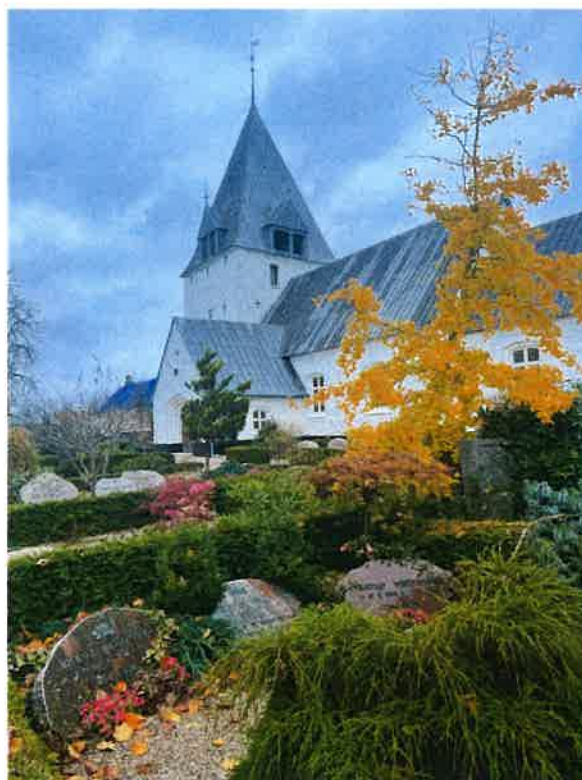

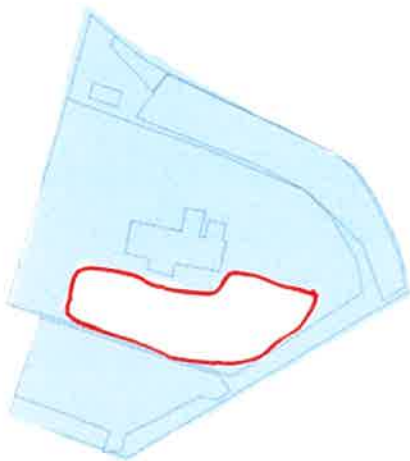

Det sydlige og åbne begravelsesrum

Beplantningsmæssigt består begravelsesrummene af lave formklippede hække af varierende tykkelse, der inddeler de individuelle gravsteder. Der er få og mindre beplantninger tilknyttet de enkelte gravpladser, men foruden de topkappede lindetræer langs ydersiden af kirkegården, er der ingen eller kun få større træer syd for kirken, hvilket får begravelsesrummet til at fremstå meget åbnet.

Der er fra området stort set uforstyrret udsigt over de åbne marker mod sydøst og syd. Ligesom der er indsigt til kirken fra Åstrup Allé på strækningen mod Øvre Åstrup.



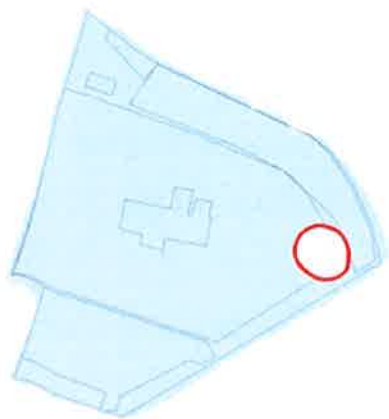

Lille ankomstområde fra øst

Kirkegården har en smal og meget lokal indgang fra øst, der bliver blokeret af en forvokset taks, fra en tidligere gravplads. Der er stort potentiale i at arbejde med at få åbnet op og skabt en identitet af det lille ankomstområde og dermed få forskønnet indgangspartiet i øst.



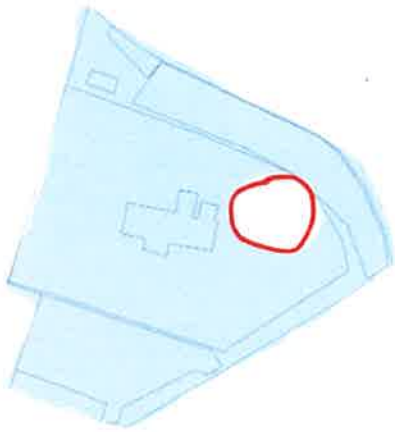

Kirkeengen

Umiddelbart øst for kirken, står kirkegårdens stolthed i form af et imponerende egetræ. Desværre er der gravpladser og en hovedsti helt op ad stammen. Træets levetid blive drastisk forkortet, når deres rodnet bliver komprimeret og der bliver gravet i deres rodsystem.



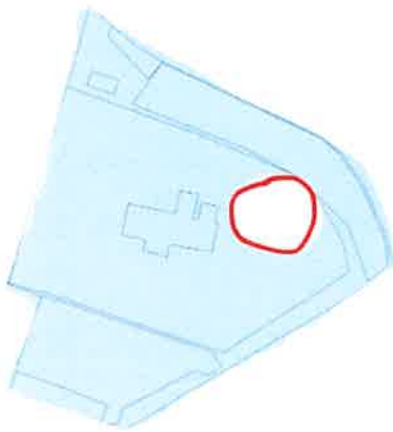

Kirkeegen

Arealet under kronedækket på egetræet giver en eventyrlig stemning. Det forstås godt, at det tiltaler mange mennesker at blive stedt til hvile under et kronedække, men det skal vurderes, hvordan træet bevares sundt og vitalt længst muligt, hvis kirkegården også i fremtiden ønsker at lade sig pryde af den store kirkeeg.

Alternativt skal man forvente at egetræet er under langsom men sikker afvikling.



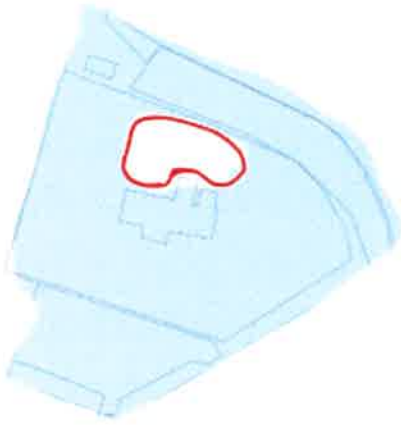

Urnegravplads & lapidarium

Området nordøst for kirken fremstår meget åbent. Den brede sti der gennemskærer området fylder visuelt meget med sine skrapskårede kanter. Der er fin udsigt mod Øvre Åstrup og landskabet mod nord øst.

Et lapidarium langs diget, der med sit store terrænspring skærmer for parkerede biler mod nord og øst. Lapidariet fremstår ligeledes stringent og formår ikke rigtig at formidle.

Desværre er det ikke lykkedes helt at få skærmet materialpladsen. Stedet fremstår lidt identitetsløst, med meget stramme former og meget lidt natur.



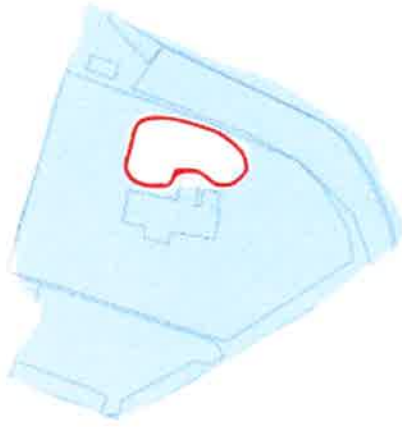

Urnegravplads & lapidarium

Området illustrerer udmærket kirkegårdens kontraster i beplantningerne, der henstår lidt tilfældige. På fotoet ses kirkegårdens stolthed - Kirkeegen bagerst i fotoet. I en linje langs stien ses flere af de nyplantede frugttræer og i forgrunden en overvokset taks, der vidner om de forgangne år. Sammenholdt med fotoet af den storslåede udsigt omkranset af de topkappede lindetræer mod øst, efterlader området et lidt udefineret udtryk, der bliver sammenholdt af de firkantede græsafsni og den brede sti.



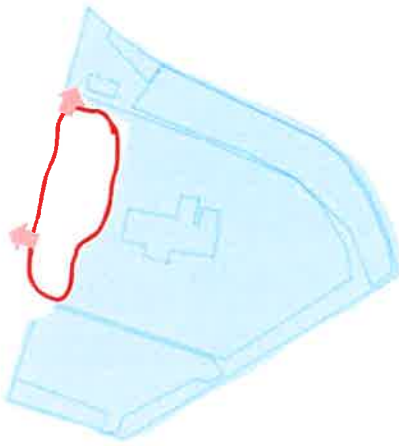

Vestvendt skyggegravplads

Området vest for kirken er gennemskåret af brede stier blandet med mindre og krogede stier og mange forskelligartede begravelsespladser. Mod vest afgrænses området af kampestensmur og en kortere mur i gule sten, afdækket med røde vingesten over mod præstegården. Herfra er der nedgang til præsteboligen i syd samt nedgang til kirkegårdens materielplads og toiletbygning i den nordligste del af området.





Vestvendt skyggegravplads

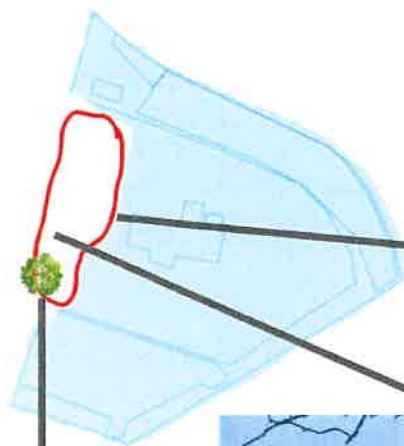

Området indeholder to afsnit med åben græs et umiddelbart vest for kirken samt et område i kirkegårdens sydvestlige område under et større hestekastanjetræ.

Langs kampestensmuren mod præstens have og præstegården skærmer en bredere buskbeplantning godt af mod vest.

Den øvrige del af området består enten af brede stier eller traditionelle hækopdelte gravpladser af varierende størrelse.

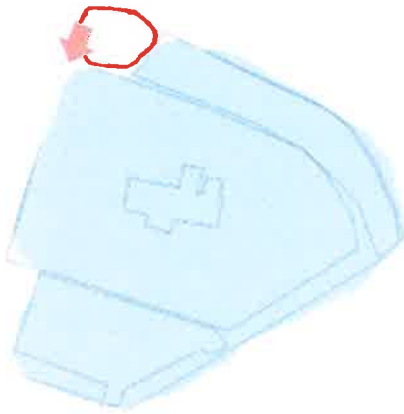

Materielplads og toiletbygning

Til trods for at der er god plads på kirkens materialplads, fremstår den lille og uoverskuelig. Den ligger afskåret fra kirkegården i det nordvestligste hjørne ved siden af toiletbygningen.

Området er lavereliggende end selve kirkegården, nedenfor det dobbelte kampestensdige i åben forbindelse til den ekstra parkeringsplads. En smal låge udgør den hurtigste vej til kirkegården, alternativt må graveren hele vejen rundt om kirkegården gennem den ekstra parkeringsplads og ud på vejen for at komme ind ad kirkegårdens bredere hovedindgang. For at få bedre forhold for grevermedarbejderne bør dette område helt gentænkes.



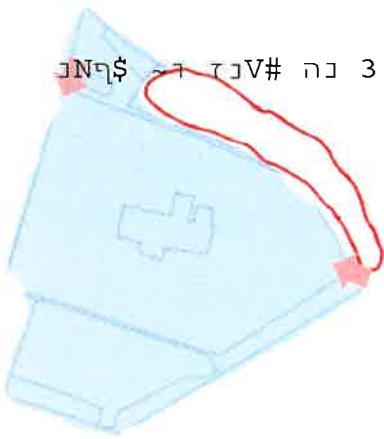

Ekstra parkering

Nordøst for kirkegården ligger der en større og åben parkeringsplads afskærmet mod markerne i nord af en lavtklippet bøgehæk og mod kirkegårdens materielplads i nordvest. Arealet umiddelbart nord for parkeringspladsen tilhører også sognet, men forvaltes af en lokal bonde. Parkeringsarealet ligger lidt lavere end selve kirkegården der afskærmes af det dobbelte kampestensdige. Indgang til kirkegården fra denne parkeringsplads kan ske af to meget små indgange. Materialepladsens lille indgang i nordvest eller kirkegårdens lille indgang i øst. Langs Åstrup Allé er der ikke et fortov, kun en trampet sti i græsset.



Opsummering

Åstrup kirkegård ligger i et dødisbakket landskab karakteriseret ved et åbent log letbølget bakkelandskab. Et tidligere levende husmandslandsskab, der i dag fremstår med store marklodder og få levende hegn.

Kirkegården har udviklet sig organisk, uden plan. Den er blevet træfattig og homogen, med en ens karakter over hele kirkegården. Til trods for dette er det en levende have med mange aktive grave. Der er blevet investeret meget i sognehus og nu også i præstegården, men det er tydeligt at der igennem en lang årerække ikke er blevet investeret i kirkegården.

Der kan i det videre arbejde med helhedsplanen indarbejdes nedenstående anbefalinger fra landskabsanalysen:

- Arbejde med sigtelinjer på kirkegården
- Beskytte Kirkeegen samt de omgivende topkappede lindetræer blandt andet ved at undgå at grave i tæernes rodzone og ved at lede de besøgende ad nye stiforløb væk fra træernes rodzone.
- Lave et mere koordineret og rangordnet stisystem
- Plante de kommende store træer på kirkegården, da dem der er (ud over Kirkeegen) ikke kommer til at holde mange år.
- Arbejde bevidst med beplantningen som stemningsgiver og udnytte kirkegårdens rum, sigtelinjer og niveauforskelle bedre bl.a. ved at få skjult materialepladsen mere.

Denne analyse ligger til grund for det fremadrettede designarbejde med en helhedsplan for Åstrup kirkegård.